



NIJMOLENSEBEEKPAD 14 KM

6 Nijmolense beek

Een groot deel van de wandeling voert door het gebied van de Nijmolense beek. Deze stroomt vanaf de sprengen aan de Isendoornweg en wordt tevens gevoed door allerlei afwateringen uit de omgeving. Aan deze beek lagen de Hofse molens aan de Hofsemolenweg en de Nijmolen aan de Zwarteweg (op de plek van Lemoine). Beide waren aanvankelijk papiermolens, maar werden later omgebouwd voor andere doeleinden. De papiermolens kregen het in de 19de eeuw namelijk steeds moeilijker doordat de stoommachine veel krachtiger was en niet afhankelijk was van het natuurlijke verval in het landschap.

hier vouwen

7 Cannenburchermolen

De molen wordt al in de 14de eeuw genoemd en heeft dus een lange traditie. Het heeft veel jaren gediend als korenmolen. Ook heeft de molen dienst gedaan als volmolen. Met het vollen werd wol vervilt door er met hamers op te slaan. Die hamers werden aangedreven door waterkracht van het waterrad. De Cannenburchermolen is in 1940 afgebrand en daarna weer opgebouwd in steen. In 2010 zijn de molengoot en de turbine gerestaureerd en is een stalen bovenslagrad aangebracht. Het waterrad wordt gevoed met water uit de Hartensemolenbeek en de wijerd aan de westzijde zorgt met de vijvers bij de Cannenburch voor voldoende voorraad.

Historische foto Cannenburchermolen



Dit Klompenpad is tot stand gekomen onder coördinatie van Stichting Landschapsbeheer Gelderland in samenwerking met vele vrijwilligers, de gemeente Epe, Kroondomein Het Loo en andere partijen uit de streek. Klompenpaden zijn cultuurhistorische wandelroutes die particuliere terreinen, zoals landgoederen en boerenland, toegankelijk maken voor de wandelaar. Ze gaan zoveel mogelijk over historisch tracé en onverharde paden. Rust, kleinschaligheid en de combinatie van cultuur en natuur bepalen de sfeer en vertellen bewoners en wandelaars over de geschiedenis van hun omgeving. Ook het landschap heeft voordeel van de ontwikkeling van Klompenpaden: vaak worden landschapselementen hersteld en aangelegd. Door aan te sluiten bij lokale initiatieven als landwinkels, horeca en kamperen bij de boer wordt de economie van de streek versterkt.

Meer informatie over Klompenpaden: www.klompenpaden.nl.
Hier vindt u ook actuele wijzigingen of aandachtspunten.

Meer informatie over Stichting Landschapsbeheer Gelderland: slgelderland.nl

hier vouwen

PRAKTISCHE INFORMATIE

- Rondwandeling gemarkeerd in twee richtingen met paarse klompjes.
- U kunt de route verkorten tot 7 of 12 km. Dit staat op de kaart aangegeven en is onderweg gemarkeerd.
- Het is mogelijk om sommige Klompenpaden te combineren. Eventuele overstap-punten zijn aangegeven op de kaart en ter plekke in het veld.
- De nummers op de kaart verwijzen naar bezienswaardigheden langs de route die beschreven worden in deze folder.
- Routenavigatie en informatie over landschap en cultuurhistorie is ook beschikbaar via de Klompenpaden app.
- Het Klompenpad is niet geschikt voor kinderwagens en rolstoelen vanwege de smalle en onverharde paden. Stevig en waterdicht schoeisel wordt aanbevolen.
- Honden zijn alleen toegestaan aan de lijn. Dit is aangegeven op de openstellings-borden die u aan het begin van het particuliere terrein vindt.



productie & eindredactie tekst Stichting Landschapsbeheer Gelderland (SLG)
Werkgroep Nijmolensebeekpad en SLG

eindredactie SLG

beeldmateriaal Wim van 't Einde, Shutterstock, Rijksmuseum. Op de voorkant staat een afbeelding van de Cannenburch, rond 1850.

opmaak Bas Reijnen

met speciale dank aan Werkgroep Nijmolensebeekpad en de grondeigenaren

© Stichting Landschapsbeheer Gelderland
2024, 1^e druk. Alle rechten voorbehouden

Bij vragen of opmerkingen over dit pad kunt u contact opnemen met SLG via www.klompenpaden.nl.

NIET BESTEMD
VOOR VERKOOP

Dit Klompenpad is mede gefinancierd door de Provincie Gelderland, de gemeente Epe, Waterschap Vallei en Veluwe en de Nationale Postcode Loterij.



Wandelen langs
beken, watermolens,
grafheuvels en een
kasteel in het mooie
buitengebied van
Vaassen



NIJMOLENSEBEEKPAD 14 KM





NIJMOLENSEBEEKPAD 14 KM

1 Kasteel de Cannenburch

Het landgoed werd door de hertog van Gelre geschonken aan zijn veldheer Maarten van Rossum. Het beeld op het bankje voor het kasteel getuigt hier nog van. Het kasteel moest toen echter nog worden herbouwd en Maarten van Rossum heeft er zelf nooit gewoond. Zijn zus erfde het kasteel na zijn dood en de dynastie van de adellijke Van Isendoorns bewoonde het kasteel van 1563 tot 1865. Rondom het kasteel is veel water te zien in zowel grachten als vijvers. Het water daarvoor wordt aangevoerd door een aantal beken. De vijvers hadden verschillende functies. Samen met de wijerd aan de noordzijde van het kasteel waren ze een voorraad water voor de aan de zuidoosthoek gelegen Cannenburchmolen. Daarnaast werd er ook vis gekweekt waarmee er meer dierlijk voedsel beschikbaar kwam.

hier vrouwen



hier vrouwen

Rode beek langs Hattumseweg

2 Bekenstelsel

De beken in dit gebied zijn geen natuurlijke watergangen, maar met de hand gegraven. Het water werd gebruikt voor het aandrijven van watermolens. De bodem van de beken bestaat uit een ondoorlaatbare leemlaag om geen water te verliezen. Het water werd bewust hoog gehouden om voldoende verval te hebben voor een waterrad. De watermolens zorgden voor meer economische welvaart. Veel van de beken en de molens werden verpacht door de Cannenburch. Dat veel water richting de Cannenburch werd gebracht is te zien langs de Emmalaan, waar aan de ene kant zelfs twee beken (de Nieuwe en

Het schot tussen de Nieuwe beek en de Rode beek



de Rode beek) door een schot gescheiden door een bedding stromen, terwijl aan de andere kant de Hartense molenbeek stroomt. Om nog meer water richting de Cannenburch te krijgen werd ook een derde van het water van de wat zuidelijker gelegen Geelmolense beek naar dit stroomgebied geleid. De beken zijn vandaag de dag belangrijk om hun cultuurhistorie, de rijke planten- en dierenwereld in en langs de beken en de landschappelijke en recreatieve waarde.

3 Oorspronkelijke beekdal

In dit bosgebied met veelal beuken leeft de zwarte specht, die op de voorkant van de folder is afgebeeld. Door de weide aan de noordzijde van de Niersenseweg loopt de oorspronkelijke beekbedding. Deze beekbedding kruist de weg naar het zuidoosten waar de Hartense molenbeek dicht bij de Niersenseweg een kwartslag maakt. Hier is ook duidelijk de opgeleide beek te zien. Het water bevindt zich hier boven de omringende akkers waar het iets verderop, bij de Gortelseweg, door de molenplaats gebruikt werd. De molenplaatsen hadden verschillende functies. Er was een tijd dat de papierindustrie erg rendabel was, maar er zijn ook volmolens, malerijen en kopermolens. Later werd het schone water gebruikt door wasserijen, die een groot verzorgingsgebied hadden. Ze hadden klanten tot in het westen van het land.

4 Raatakkers

Raatakkers zijn vierkante akkertjes die in deze omgeving vele hectares aan oppervlakte hadden. Ze dateren van 1000 jaar voor tot

ongeveer 200 jaar na Christus. De akkers waren ongeveer dertig bij dertig meter groot en werden van elkaar gescheiden door een kleine wal. Deze raatakkers worden ten onrechte ook wel Celtic fields genoemd; Kelten hebben zich echter niet in onze omgeving gevestigd. De opbrengst van deze akkers was destijds niet groot. De toenmalige bewoners zullen zeker ook geleefd hebben van hun vee, de jacht en verzamelden in de omgeving ook voedsel dat het omringende land tijdens de seizoenen bood.

5 Grafheuvels

Alhoewel het Klompenpad slechts langs een beperkt aantal grafheuvels voert, zijn er een groot aantal in de omgeving. Van buurtschap Niersen loopt zelfs een grafheuvellijn van meerdere kilometers in de richting van Epe. Deze liggen waarschijnlijk langs een eerdere route. Er zijn grafheuvels in verschillende soorten en maten. Langs de route liggen een aantal urnenheuvels. Deze zijn gemaakt in tijden dat het stoffelijk overschot werd gecremeerd en de resten in een urn in een kleinere heuvel werden begraven. Meer naar het westen zijn de grafheuvels aanmerkelijk groter en ouder. Daarin werd het stoffelijk overschot van de overledenen in het centrum ervan begraven. In een aantal gevallen werden later opnieuw overledenen begraven aan de rand van de grafheuvel.

Prins Hendrik bij opgravingen de Hertenkamp, 1909



NIJMOLENSEBEEKPAD 14 KM



- Nijmolensebeekpad
- routeverkorter
- overstaproute
- Schaverensepad

0 1 Km

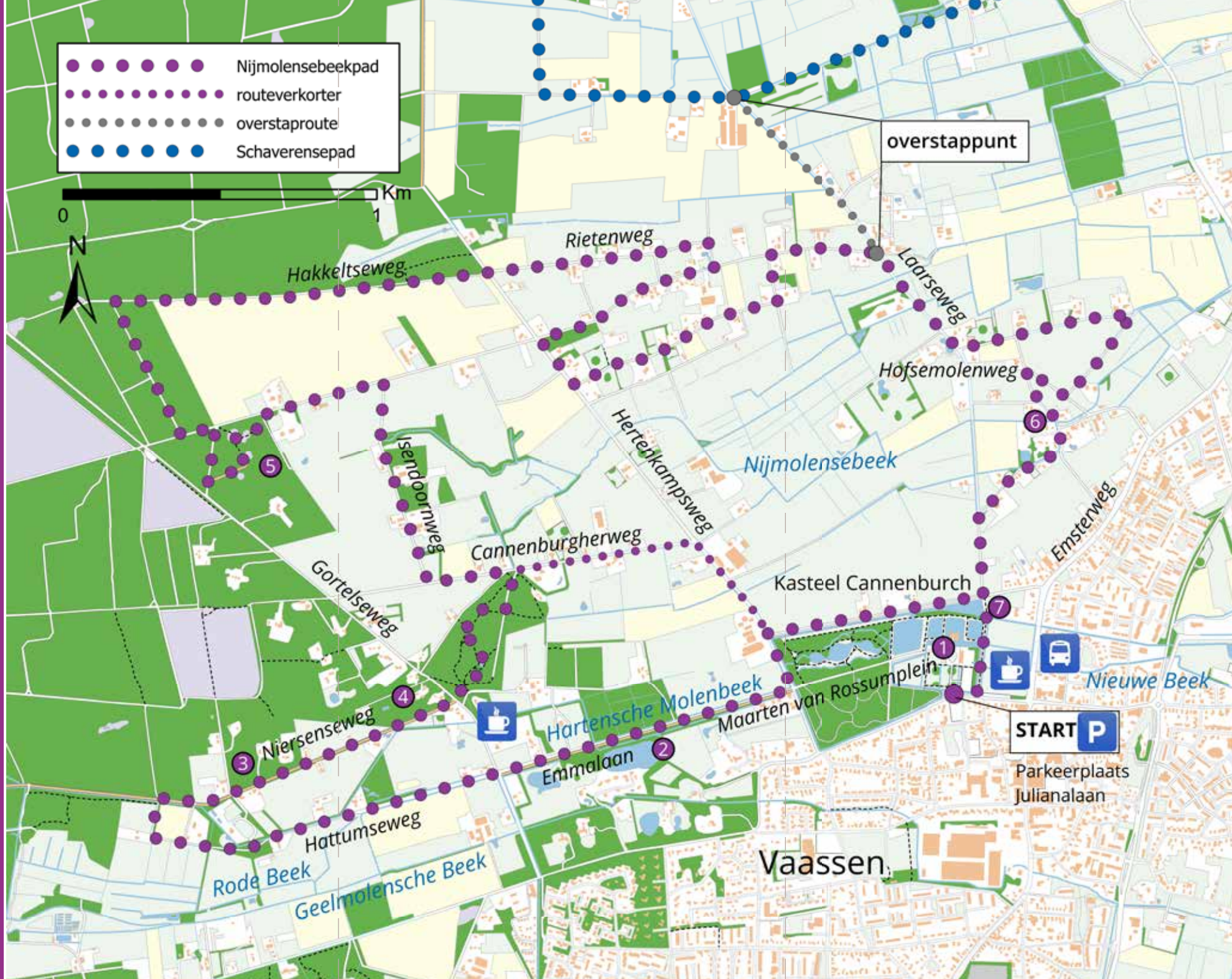

overstappunt

START P

Parkeerplaats
Julianalaan

Rode Beek

Geelmolensche Beek

Emmalaan

Hartensche Molenbeek

Maarten van Rossumplein

Kasteel Cannenburch

Cannenburgherweg

Hertenkampsweg

Isendoornweg

Gortelseweg

Niensenseweg

Hattumseweg

Cannenburgherweg

Rietenweg

Hakkeltseweg

Laarseweg

Hofsemolenweg

Emsterweg

Nieuwe Beek

Vaassen



Startpunt → Parkeerplaats Julianalaan in Vaassen.

Openbaar vervoer → Bushalte Vaassen Centrum, Emsterweg in Vaassen.

Horeca → Camping De Helfterkamp, Gortelseweg 24 in Vaassen.

Bij Maarten in 't Koetshuis, Maarten van Rossumplein 2 in Vaassen.

Kijk op klompenpaden.nl voor actuele informatie en routewijzigingen. Zowel de app als de website hebben altijd de meest actuele informatie.

Te gast op het erf en boerenland

Klompenpaden lopen regelmatig over het erf van een boer, langs een beekje of over een sloot. Vaak is dit privéterrein. Er wordt nauw samengewerkt met boeren en grondeigenaren die recreatief medegebruik toestaan. Zonder hun toestemming waren er niet zoveel Klompenpaden.

Honden toegestaan

Honden zijn alleen toegestaan aan de lijn. Dit is aangegeven op de openstellingsborden die u aan het begin van het particuliere terrein vindt.



hier vouwen



KLOMPENPADEN

hier vouwen



Vaassen

Vaassen

Het dorp Vaassen heeft een rijke historie. De dorpskerk is in de vroege middeleeuwen gesticht, op dit moment wordt ervan uitgegaan dat dit rond het jaar 800 gebeurde, maar er is nog geen exacte datum bekend. De huidige toren stamt uit de 15de eeuw, het schip van de kerk is in 1853 herbouwd. Kasteel de Canenburch is van aanzienlijk latere datum en is in de 16de eeuw gebouwd. Daarvoor heeft er op diezelfde plek ook een gebouw gestaan, maar daar is niet veel over bekend. Na de reformatie werd de dorpskerk in 1610 protestant, terwijl de adel rooms-katholiek bleef. In de latere eeuwen leefden beide geloofsge-meenschappen naast elkaar in het dorp. Op de Oosterhof werd

Ontdek het mooie buitengebied van Vaassen met haar rijke historie, langs een kasteel, watermolens, beken, grafheuvels en raatakkers. Laat je verrassen door de schoonheid en afwisseling van het landschap in elk seizoen. Klompen aan, rugzak op en gaan!

eerst een schuurkerk gebouwd, later een waterstaatskerk en uiteindelijk het huidige gebouw.

Beken en oudheid

Vaassen ligt net als veel andere dorpen op de Veluwe op de grens van het hoger gelegen Veluwemassief en het lager liggende IJsseldal. Op de punten waar voldoende water was, maar de bewoners toch droge voeten hielden, werden telkens nederzettingen gesticht. In de vroegere eeuwen woonden de toenmalige bewoners meer naar het westen en dus hoger op het Veluwemassief. Zowel grafheuvels als raatakkers zijn hier de stille getuigen van. Toen de lager gelegen gebieden beter bewoonbaar werden, ontstonden in de middeleeuwen de huidige locaties van de dorpen. Veel dorpen op de Veluwe liggen op dezelfde hoogte als Vaassen.

Grafheuvel



HOE WERKT DEZE DOWNLOADBARE FOLDER

Download deze folder en druk het af in kleur (dubbelzijdig, gespiegeld langs korte zijde) voordat u gaat wandelen. U krijgt dan de folder + de wandelkaart geprint. De folder kunt u als een echte folder vouwen over de aangegeven grijze lijnen. Deze folder bevat altijd de meest actuele informatie.